> „Consider această grandioasă adunare ca o puternică şi entuziastă manifestare a încrederii în partid, o omagiere a justeţii politicii sale de făurire a socialismului prin aplicarea legilor generale şi a principiilor socialismului ştiinţific la realităţile din România. Viaţa a demonstrat că am mers pe un drum just, care corespunde şi socialismului, şi intereselor naţiunii noastre !"
>
> *NICOLAE CEAUŞESCU*

Proletari din toate ţările, uniţi-vă !

Sportul

ZIAR AL CONSILIULUI NAŢIONAL PENTRU EDUCAŢIE FIZICĂ ŞI SPORT

ANUL XLV – Nr. 12 230 | 4 PAGINI – 50 BANI | Joi 20 aprilie 1989

Ieri a avut loc, într-o atmosferă sărbătorească, sub semnul deplinei unităţi a naţiunii noastre în jurul partidului, al secretarului său general, tovarăşul NICOLAE CEAUŞESCU,

MAREA ADUNARE POPULARĂ A OAMENILOR MUNCII DIN CAPITALĂ

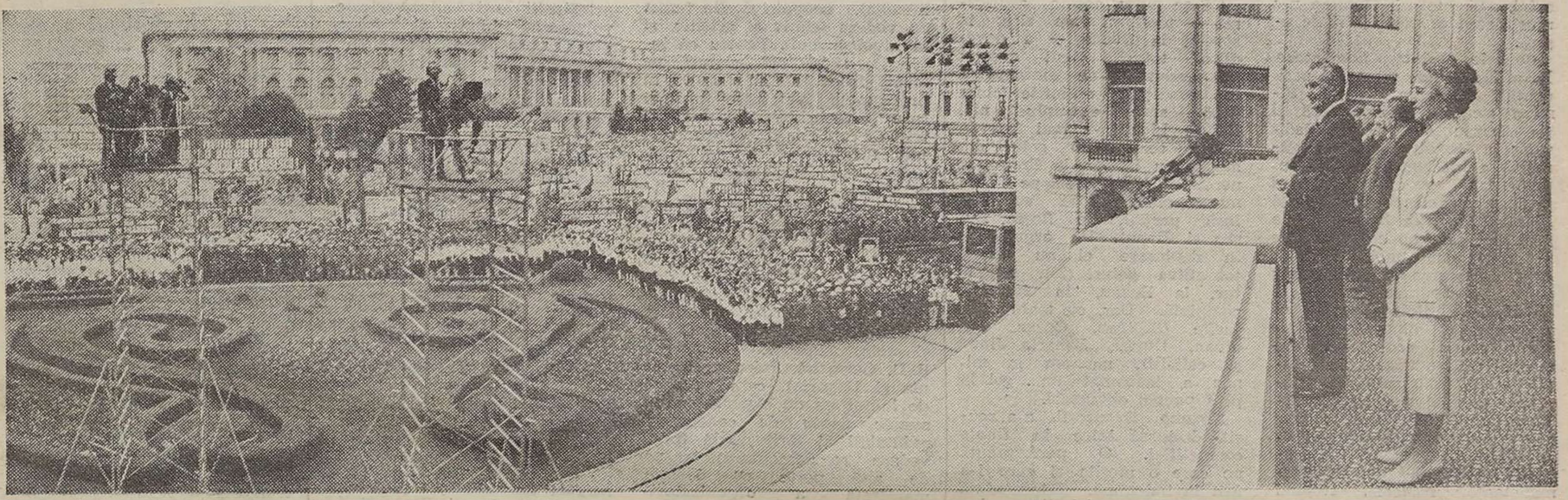

Sub semnul deplinei unităţi a naţiunii noastre în jurul partidului, al secretarului său general, **tovarăşul** Nicolae Ceauşescu, al satisfacţiei şi mîndriei patriotice generate de marile victorii dobîndite în construcţia socialistă, în întărirea independenţei şi suveranităţii ţării, de hotărîrile şi legile adoptate, în ultimele zile, la Plenara C.C. al P.C.R. şi la sesiunea Marii Adunări Naţionale — în piaţa din faţa sediului Comitetului Central al partidului a avut loc, miercuri, marea adunare populară a oamenilor muncii din Capitală, cu peste 120 000 de participanţi.

Organizată din iniţiativa şi la dorinţa colectivelor de oameni ai muncii, a organizaţiilor democraţiei muncitoreşti revoluţionare din municipiul Bucureşti, înscriindu-se în suita evenimentelor care au marcat pregnant, în ultimele zile, viaţa politică a ţării, grandioasa manifestare a dat expresie dragostei şi recunoştinţei întregii naţiuni faţă de gloriosul nostru partid comunist, faţă de secretarul său general, pentru succesele deosebite obţinute de poporul român, sub conducerea partidului, între care se înscrie şi lichidarea datoriei externe a ţării.

Pentru a aduce un cald şi respectuos omagiu tovarăşului Nicolae Ceauşescu, tovarăşei Elena Ceauşescu, au venit, la această manifestare, de o deosebită semnificaţie politică, muncitori de la uzinele „23 August", „Republica", „Griviţa Roşie", „Automatica", „Electroaparataj", Întreprinderea de maşini grele, „Semănătoarea", „Vulcan", „Autobuzul", „Danubiana", Întreprinderea de confecţii şi tricotaje, Întreprinderea de maşini-unelte şi agregate, de la alte mari unităţi industriale, constructori de pe şantierele metroului, ale marilor edificii publice, frumoaselor cartiere de locuinţe — strălucite ctitorii ale Epocii Nicolae Ceauşescu —, ţărani cooperatori din Sectorul agricol Ilfov, specialişti din institute de cercetare şi proiectare, reprezentanţi ai tuturor oamenilor muncii din Capitală, numeroşi studenţi şi elevi.

Mîndri de măreţele împliniri ale celei mai rodnice epoci din întreaga noastră istorie, legată trainic şi pentru totdeauna de numele, gîndirea şi fapta revoluţionară ale ctitorului ei, cei prezenţi purtau portretele tovarăşului Nicolae Ceauşescu şi tovarăşei Elena Ceauşescu, steaguri roşii şi tricolore, eşarfe şi pancarte pe care se aflau înscrise calde urări la adresa partidului şi a secretarului său general, a patriei şi poporului, panouri cu grafice ilustrînd sugestiv impetuoasa dezvoltare economico-socială a Capitalei, a întregii ţări. Atrăgeau atenţia panourile cu inscrisuri dedicate lichidării complete a datoriei externe, victorie de prestigiu obţinută ca urmare a transpunerii neabătute în viaţă a politicii partidului de înflorire a patriei, de întărire a proprietăţii socialiste, de realizare a unui vast program de investiţii, de creştere, an de an, a retribuţiilor, pensiilor, alocaţiilor de stat pentru copii, a tuturor cheltuielilor sociale ale statului, de ridicare generală a nivelului material şi spiritual al poporului.

În Piaţa Palatului Republicii unde, în ultimele decenii, s-au desfăşurat atîtea alte evenimente memorabile din istoria patriei, domnea o atmosferă de sărbătoare, pătrunsă de entuziasm, de bucuria marilor înfăptuiri.

În aclamaţiile puternice ale celor prezenţi, tovarăşul Nicolae Ceauşescu şi tovarăşa Elena Ceauşescu au ieşit în balconul Comitetului Central al partidului. Erau prezenţi membri şi membri supleanţi ai Comitetului Politic Executiv, secretari ai C.C. al P.C.R.

Pentru a da expresie gîndurilor şi sentimentelor participanţilor la marea adunare, ale tuturor locuitorilor Capitalei, au luat cuvîntul tovarăşii Barbu Petrescu, prim-secretar al Comitetului municipal Bucureşti al P.C.R., Mihalache Niculescu, Erou al Muncii Socialiste, vicepreşedinte al Consiliului Naţional al Oamenilor Muncii, preşedintele Consiliului oamenilor muncii al Întreprinderii de maşini-unelte şi agregate Bucureşti, Nicolae Zăvoreanu, preşedintele cooperativei agricole de producţie Afumaţi, Sectorul agricol Ilfov, Elena Eftimie, preşedintele Comitetului sindicatului de la Întreprinderea „Tricodava", Ionel Volintiru, prim-secretar al Comitetului municipal Bucureşti al U.T.C.

ÎNTÎMPINAT CU MULTĂ CĂLDURĂ ŞI ENTUZIASM, TOVARĂŞUL NICOLAE CEAUŞESCU, SECRETAR GENERAL AL PARTIDULUI COMUNIST ROMÂN, PREŞEDINTELE REPUBLICII SOCIALISTE ROMÂNIA, A ROSTIT O CUVÎNTARE CARE A FOST URMĂRITĂ CU DEOSEBITĂ ATENŢIE, CU DEPLINĂ APROBARE, FIIND SUBLINIATĂ, ÎN REPETATE RÎNDURI, CU VII ŞI ÎNDELUNGI APLAUZE ŞI OVAŢII.

S-a scandat, cu înflăcărare, pentru eroicul nostru partid comunist şi încercatul său conducător, pentru bravul popor român, constructor victorios al socialismului, căruia i se datorează tot ce s-a înfăptuit în patria noastră. Cei prezenţi au reafirmat adeziunea fermă la politica partidului, a cărei justeţe este necontenit confirmată de viaţă, de realizările de seamă obţinute în dezvoltarea multilaterală a ţării, în sporirea forţei economice a patriei şi avuţiei naţionale, în creşterea permanentă a calităţii vieţii şi muncii întregului popor, în întărirea independenţei economice şi politice a României socialiste.

A fost exprimată voinţa tuturor locuitorilor Capitalei, a întregii naţiuni de a urma, în deplină unitate, cu nemărginită încredere şi devotament, partidul, pe secretarul său general, tovarăşul Nicolae Ceauşescu, în opera de continuă înflorire a patriei, de ridicare a ţării pe trepte tot mai înalte de progres şi civilizaţie, de înfăptuire a visului de aur — comunismul.

Atmosfera sărbătorească a marii adunări populare din Capitală a fost sporită de emoţionantul gest al unui grup de pionieri care a oferit tovarăşului Nicolae Ceauşescu şi tovarăşei Elena Ceauşescu buchete de flori, de intonarea de către participanţi a vibrantului cîntec patriotic „Partidul — Ceauşescu — România".

Moment de adîncă semnificaţie politică, grandioasa adunare s-a constituit într-o strălucită expresie a caracterului profund democratic al sistemului politic al ţării noastre, în cadrul căruia întîlnirile frecvente ale secretarului general al partidului cu oamenii muncii se desfăşoară ca o practică permanentă, ilustrînd, viu şi convingător, principiul fundamental al politicii partidului potrivit căruia, în România, socialismul se construieşte cu poporul şi pentru popor.

O strălucită performanţă a fotbalului românesc

STEAUA, PENTRU A DOUA OARĂ, ÎN FINALA C.C.E. LA FOTBAL !

● 1–1 în partida retur de la Izmir cu Galatasaray ● Campioana noastră a realizat o calificare netă şi spectaculoasă ● Parteneră în meciul de la Barcelona : A.C. Milan

IZMIR, 19 (prin telefon, de la trimisul nostru special). Calificare! La numai trei ani distanţă de „Sevilla", Steaua — splendidă performanţă — va susţine o nouă finală în competiţia-fanion a bătrînului continent, Cupa Campionilor Europeni, şi tot pe pămînt spaniol, în Catalonia, acasă la echipa iberică F. C. Barcelona, învinsă în neuitata partidă din 7 mai 1986, pe „Sanchez Pizjuan".

A fost, cum se ştie de-acum, un egal la Izmir, în partida revanşă cu Galatasaray, dar considerăm că putem să-l echivalăm cu o victorie. Greu de surmontat s-au arătat zilele, orele, minutele şi secundele dinaintea primului fluier de arbitru. Au fost, mai întîi, suporterii fanatici, care au pătruns pînă în apropierea hotelului unde erau cazaţi fotbaliştii români, pentru a aminti (şi nu numai atît) campioanei noastre că echipei lor favorite îi sînt suficiente cinci goluri, cît a reuşit Galatasaray cu Neuchatel Xamax, întorcînd un 0—3 ce părea, tuturor, insurmontabil. Au fost, după aceea, declaraţiile zgomotoase apărute în toate cotidienele, fără excepţie, exagerate în privinţa deznodămîntului. Scop în care conducerea clubului din Istanbul l-a adus la meci din R. F. Germania şi pe Jupp Derwall, care a pus un umăr puternic la progresele evidente înregistrate, în ultimul timp, de Galatasaray. Şi au mai fost (imaginile T.V. stau tuturor măr-

(Continuare în pag. a 4-a)

DACIADA

A început turneul final de volei (f)

VICTORII SCONTATE

BUZIAŞ, 19 (prin telefon). — Prezenţa finalistelor acestei ediţii a competiţiei naţionale „Daciada" la volei (performanţă-senioare) în frumosul oraş bănăţean a stîrnit mult interes în rîndul locuitorilor şi oaspeţilor acestei staţiuni balneo-climaterice. În ciuda tentaţiei deosebite pe care micul ecran a oferit-o prin transmisia de la Izmir mulţi spectatori au luat loc în tri-

(Continuare în pag 2-3)

Bib a judeţeană
URES